



太平洋と日本海 ニつの海を持つまち

広報

やくも

第41回 八雲町ロードレース大会が 開催されました



八雲町LINE公式アカウントの友だちを募集しています



令和4年
2022
11
Vol.206

11月1日
から

『冬期福祉手当』申請受付中

町では、高齢の方や心身に障がいのある方の冬期間の在宅福祉の向上を図ることを目的に、「冬期福祉手当」を給付します。

【給付対象世帯】

町内に住所を有する世帯のうち、在宅で次の①から⑧のいずれかに該当する町民税非課税世帯とします。ただし、生活保護世帯は対象から除きます。

- ① 満75歳以上の高齢者のみの世帯
- ② 満18歳に達する日以後、最初の3月31日までの児童を扶養するひとり親世帯
- ③ 特別児童扶養手当の支給対象障がい児がいる世帯
- ④ 特別障害者手当・障害児福祉手当を受給している方がいる世帯
- ⑤ 療育手帳Aの交付を受けている方がいる世帯
- ⑥ 身体障害者手帳1級・2級の交付を受けている方がいる世帯
- ⑦ 精神障害者保健福祉手帳1級の交付を受けている方がいる世帯

いる世帯

⑧ 特定疾患医療受給者証(国が定める疾患に限る)の交付を受けている方がいる世帯

【手当の金額(年額)】

一世帯あたり

10,000円

【申請手続き】

申請者は世帯主です。

① 必要なもの

世帯主名義の預貯金通帳、給付対象であることを証明するもの(特定疾患医療受給者証、ひとり親家庭等医療費受給者証など)

※代理人が申請書を提出する場合もこれらを持参してください。

② 受付期限

令和5年3月31日(金)

※申請はなるべくお早めにお願います。

③ 手続き先

《八雲地域》

・保健福祉課高齢者福祉係

(シルバープラザ内)

・住民生活課社会係

・落部支所

《熊石地域》

・熊石総合支所住民サービス課

【問い合わせ先】

・保健福祉課高齢者福祉係

(シルバープラザ内)

☎0137-64-2111

・熊石総合支所住民サービス課

☎01398-2-3111



持定社会保険労務士
ナカムラ 労務管理事務所

就業規則/給与計算/労災・雇用保険

http://www.nakamura-jinshuyo.biz

八雲町本町 147-2
☎(0137)62-2804

障がい者週間ポスター展を開催します

障害者基本法では、毎年12月3日から9日までを「障害者週間」と定めています。

町でも障がいに関する理解を深めていただくことを目的として、「障がい者週間ポスター展」を開催しますので、ぜひお立ち寄りください。

【開催場所・日程】

・図書館

エントランスホール
11月29日(火)

～12月11日(日)

・シルバープラザ

アート回廊
12月3日(土)～9日(金)

・熊石総合支所

町民ギャラリー
12月3日(土)～9日(金)

・八雲総合病院 精神科外来

12月3日(土)～9日(金)

【問い合わせ先】

保健福祉課障がい者福祉係

(シルバープラザ内)

☎0137-64-2111

☎0137-64-2111



がんサロンの(茶話会) お知らせ

【内容】

「人生100年時代」知得情報と交流会

※申込不要

【日時】11月29日(火)

午後1時30分～2時30分

【場所】シルバープラザ

【参加費】100円

【共催】

八雲町、八雲総合病院、八雲保健所

※新型コロナウイルス感染症の状況等により、中止する場合があります。開催状況の確認は、前日までに問い合わせください。

【問い合わせ先】

保健福祉課健康推進係

(シルバープラザ内)

☎0137-64-2111

☎0137-64-2111

八雲総合病院医療連携課

☎0137-63-2185

八雲保健所企画総務課企画係

☎0137-63-2168

☎0137-63-2168

☎0137-63-2168

☎0137-63-2168

電力・ガス・食料品等価格高騰緊急支援給付金 (5万円/1世帯)のご案内

昨今の電力・ガス・食料品等の価格高騰による負担増を踏まえ、特に家計への影響が大きい住民税非課税世帯や令和4年1月から12月までに家計急変のあった世帯に対して給付金を支給します。

【給付対象(給付要件)】

(1) 住民税非課税世帯

基準日(令和4年9月30日時点)において八雲町に住民登録があり、世帯全員の令和4年度の住民税均等割が非課税である世帯

※課税者の扶養となっている方のみの世帯・課税されている所得があるにも関わらず未申告である方がいる世帯などは対象外です(離婚や死別を除く)。

(2) 家計急変世帯

令和4年1月から12月までの間に、予期せず家計が急変し、世帯員全員の1年間の収入(所得)見込額が(1)の世帯と同様の事情にあると認められる世帯

【給付額】

1世帯あたり5万円

※1世帯あたり1回限りです。また、(1)(2)を重複して受給することはできません。

【手続きの流れ】

(1) 住民税非課税世帯

給付の対象となる方に対しては12月上旬頃から順次「給付金に関するご案内」を送付予定です。

お手元に届きましたら、同封の「確認書」に必要事項を記入いただき、案内に記載の期日までに返送してください(郵送の場合は、当日消印有効)。

(2) 家計急変世帯

給付の対象となる方は、申請日時点で住民登録のある市区町村へ申請が必要です。

申請には、収入額がわかるもの(給与明細書、帳簿、確定申告書、源泉徴収票など)の添付が必要になります。申請様式は、12月以降に町HPにてダウンロードしていただくか、役場窓口にてお受け取りください。

給付日は手続き後に送付される支給決定通知書にてお知らせします。

【配偶者からの暴力を理由に避難している方への支援】

配偶者からの暴力を理由に避難している方で、事情により基準日以前にお住まいの市区町村に住民票を移すことができない方は、今お住まいの市区町村へ申請を行っていただくことで給付金を受け取ることができる場合がありますので、ご相談ください。

【給付金を装った詐欺に注意してください】

町や国の職員が現金自動預払機(ATM)の操作や給付金の給付のために手数料の振り込みをお願いすることは絶対にありません。ご自宅や職場などに町や国の職員などをかたった電話がかかってきたり、郵便、メールが届いたら近くの警察署(または警察相談専用ダイヤル(#9110))などにご連絡ください。

【お問い合わせ先・給付金の確認(申請)書の提出先】 住民生活課社会係 ☎0137-62-2112

△広告

JC fall winter ☆イベント内容☆
～お芋の嬉しい物フェス～

開催日：令和4年11月13日(土)
時 間：11時～15時45分
場 所：はぴあ八雲

1500円相当!!
なごり次第終了!
八雲町産男爵麦
詰め大女は員
1袋に入るだけ
詰めよう!
詰めたいものは
無料体験で
プレゼント!!!

- ・フライドポテト無料配布 11:30～
- ・いもち無料配布 14:00～
- ・無料イモ詰め体験 11:30～
参加無料! 約500gを用意!
受付の際に袋と手袋をお渡しします。
詰め放題したイモは全てお持ち帰りできます。
お1人様一回までとさせていただきます。
- ・抽選会 15:00～
入場時に抽選券が発行されます
※受付は11:00～14:45まで
- ・リース作り無料体験
季節のリースが作れます!! ※20名限定
講師:taka♪taka 古塚 貴子
1部 10名 12:30～
2部 10名 14:45～
※当日の受付となります

☆飲食ブース☆
匠の駅
-コロッケ
-ワンカツ
-コーヒ
-いちごみるく
-ココア
クレープ
-さつまいもパイ
-八雲牛バーガー
くるる
-クレープ
-ピタサンド
ラフ
-サンキ
※店舗追加・変更有

お問合せ:0137-63-2525(八雲商工会:木村)

△広告

秋のきつけ入学生募集

通常価格 入学金 2,200円(税込)
授業料 4,400円(税込)
維持費 1,100円(税込)

今なら半額

まずは、無料体験からどうぞ

日 時/11/9・/30 14:30～18:00
会 場/はぴあ八雲

お申込みは TEL (0138)
小林豊子きもの学院函館事務局 51-1045

除雪費助成金交付事業の 利用申請を受け付けます

高齢者等の方が、冬期間安心して在宅生活を送るための支援として、除雪料金の一部を助成する「除雪費助成金交付事業」の利用申請を受け付けます。

【対象者】

①おおよね65歳以上の高齢者で、虚弱等により除雪が困難で、家族や隣人等の協力者の確保ができない方。
②心身に障がいがあり、その障がいにより除雪が困難で、家族や隣人等の協力者の確保ができない方(身体障害者手帳等の提示を求めるところがあります)。

【除雪内容】

町が指定する除雪実施事業者が、積雪15cm以上雪が降り積もった場合に、玄関から公道までの通路(幅1メートル程度)の確保をします。

【除雪期間】

11月1日(火)
～令和5年3月31日(金)
※1日2回を限度とします。

【利用料】

1回あたり1,600円
(30分以内)

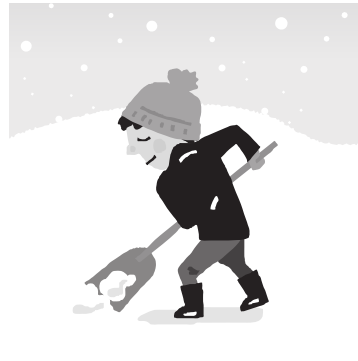

【自己負担額】

・生活保護世帯 400円
・助成率3/4
・その他の世帯 800円
・助成率1/2

【利用申請】

利用を希望する方は、印鑑を持参して保健福祉課高齢者福祉係(シルバープラザ)、熊石総合支所住民サービス課で申請手続をしてください。
なお、昨年度までに利用されたことのある方は、電話での申し込みでも受け付けします。

【問い合わせ先】

・保健福祉課高齢者福祉係
☎0137-64-2111
・熊石総合支所住民サービス課
☎01398-2-3111

令和5年度 保育所入所児童を募集します

入所を希望される保護者の方は申し込み手続きをしてください。なお、現在入所中で引き続き新年度も入所される場合はこの手続きの必要はありません(ただし、現況届の提出が必要です)。入所できるのは、保護者が仕事や病気などの理由により、児童の保育ができない場合です。

【募集施設】

- ・国の子保育園
- ・なかよし保育園
- ・あかしや保育園
- ・認定こども園
- ・八雲マリア幼稚園
- ・くまいし保育園

【対象児】

6ヶ月～5歳

【入所申し込み手続き】

- ①申込書交付および受付場所
住民生活課児童係、熊石総合支所住民サービス課、落部支所、相沼泊川出張所
- ②入所申込書の交付期間
11月7日(月)～21日(月)
午前8時30分
～午後5時15分
- ③入所申込書の受付期間
11月28日(月)
～12月9日(金)

午前8時30分
～午後5時15分

※現在保育所に入所中の児童(在園児)数と新規申し込みの児童数が、各保育所の定員を上回る場合は入所できないことがあります。
※ご希望どおりの保育所に入所できないこともあります。
※年度途中の入所も随時受付しますが、保育所の状況などで入所できないことがあります。

令和5年度中に育児休業明けなどで途中入所することが事前に分かっている場合には、必ず受付期間中に申し込み・問い合わせください。

※幼稚園、野田生こぼと保育園の園児募集については、直接各施設へお問い合わせください。

【問い合わせ先】

・住民生活課児童係
☎0137-62-2112
・熊石総合支所住民サービス課
☎01398-2-3111

「無料人権相談」を 開催します

児童・生徒のいじめ、家庭内のいざこざ、相隣関係等、身近な心配ごとについて、ご相談に応じます。

【日時・場所】

○12月1日(木)
午後1時～3時
熊石総合支所 町民相談室
○12月2日(金)
午後1時～3時
八雲町公民館 第2会議室

【八雲町の人権擁護委員】

- 《八雲地域》
- ・石川 和子 元町
 - ・山中 義廣 三杉町
 - ・佐々木一也 末広町
 - ・林 英也 落部
- 《熊石地域》
- ・佐藤 玲子 熊石相沼町
 - ・荒谷 佳弘 熊石西浜町

【問い合わせ先】

総務課総務係
☎0137-62-2111

公売の
お知らせ

乗用芝刈機売払いのお知らせ

町では、乗用芝刈機を一般競争入札により売り払いします。参加条件等は次のとおりです。ご希望の方は、公園緑地推進室窓口にある「売却説明書・申請書」で申し込みください。（「売却説明書・申請書」は、八雲町のホームページでもダウンロードできます）。

【売り払い物件】

乗用芝刈機

①イセキ SF300

平成11年車

（アワーマーター判別不能）
現状渡し

②バロネス 1500A

平成11年車

（アワーマーター判別不能）
現状渡し

【入札参加資格】

令和4年11月4日現在で八雲町町内個人又は町内に営業所等がある法人で、町税及び町に納付すべき公共料金等に滞納がなければ参加できます。詳細については下記にお問い合わせいただくか、町のホームページで確認ください。
【予定価格】
最低売却価格を設定していません。

申込に必要な書類

個人の場合

- 入札参加申請書兼納税証明書（様式第1号）
- 公共料金等納付状況調査同意書（様式第4号）
- 市町村長が発行する身分証明書（発行後3ヵ月以内のもの）
- 古物商許可証の写し（業として取引しようとする者のみ）

法人の場合

- 入札参加申請書兼納税証明書（様式第1号）
- 公共料金等納付状況調査同意書（様式第4号）
- 法人登記事項証明書または営業証明書ほか入札参加資格を有することを証明する書類（発行後3ヵ月以内のもの）
- 古物商許可証の写し（業として取引しようとする者のみ）

ますが、事後公表とします。

【申込受付期間】

11月4日（金）～18日（金）
（休館日を除く）

【返信用封筒】

封筒の表に申請者（入札者）の住所（所在）、氏名（名称）を記載し、簡易書留料金を分（404円）の切手を貼ったもの。

【提出部数】 各1部

【受付場所】

噴火湾パノラマパーク管理事務所（パノラマ館）

【物件公開日】

11月10日（木）～12日（土）

午前10時～午後3時（正午

～午後1時までを除く）

【物件公開場所】

①落部公園

②さらんべ公園

【入札及び開札】

11月25日（金）

午前10時30分

パノラマ館会議室

【入札結果の公表】

入札結果（物件、金額、氏名等）は、町ホームページで公表します。



②バロネス 1500A



①イセキ SF300

【問い合わせ先】

公園緑地推進室

☎0137-65-6030

（広告）

故人への想いを
伝えるお手伝い



あおいセレモニー

- ・365日 24時間対応
- ・各宗派の葬儀のご相談のほか法要・仏壇・仏具墓石等に関することもお気軽にご相談ください。（新型コロナウイルス感染防止対策実施中）

二海郡八雲町東町247-1
☎0137-64-2855

マイプラン学習講座 を利用しませんか？

「知りたい」「講演を聞きたい」「専門家の技術を学びたい」と思ったことはありませんか。

上記の条件を満たした学習会であれば、希望する講師を派遣します。

【申込資格】

① 一般教養・趣味・生活・文化等の生涯学習活動を目的とした学習会・講演 会等であること(ただし、スポーツに関するものは除く)。

② 団体・サークルで企画運営者が3名以上いること。

③ 参加者 15名以上

※一般公募

【参加費】 無料

※材料代等の実費徴収可

【講師謝金】

上限4万円(税込)

【申込期限】 11月25日(金)

【申込・問い合わせ先】

社会教育課

☎0137-63-3131



家庭教育講演会

元プロフットサル選手から学ぶ、

子どもの自己肯定感を高めるコツ

教育委員会では、エスポラーダ北海道でプロのフットサル選手として活躍されていた田辺陸氏を講師に招いた講演会を開催します。

【講演テーマ】

スポーツから学ぶ、子どもの自己肯定感を高める大人の関わり方のコツ

【日時】 12月6日(火) 午後6時30分～8時

【場所】 野田生中学校体育館

【講師】

セーブスフットサルスクールメインコーチ

田辺 陸氏

【参加費】 無料

【対象】

児童生徒の保護者や、子どもの育成に関わっている方など、関心のある方ならどなたでも。

【その他】

Zoomを使った講演の中継を行うため、八雲町公民館(サテライト会場)、お手持ちのデバイスからの参加も可能です。申込時にお問い合わせください。

【申込期限】 11月29日(火)

【申込・問い合わせ先】

社会教育課

☎0137-63-3131

【主催】 八雲町教育委員会



木彫り熊デザイングッズ 販売説明会を開催します

町とビームスジャパンで取り組んでいる「木彫り熊デザイングッズ」12品目が完成しました。

そこで、今後町内で販売したいという事業者を対象に説明会を開催します。

【内容】

グッズの仕入れおよび販売について

【日時】

11月22日(火)

午後6時30分～8時

【会場】

八雲町公民館 第1集会所

【対象】

町内に店舗を有する個人および法人(ホテル・旅館含む)

【申込期限】

11月18日(金)

【申込・問い合わせ先】

八雲町木彫り熊資料館

☎0137-63-3131

〈焼き印マーク〉



郷土資料館事業

「史料より見る歴史 講座」のお知らせ

【テーマ】

慶応元年、落部村で起きたアイヌ墳墓盗掘事件と墓碑

【日時】

11月26日(土)

午前10時～正午

【場所】

八雲町公民館第1集会所
(八雲町末広町154)

【講師】

幸村恒夫氏(八雲町文化財保護審議会委員)

【解読史料】

「内閣文庫外務省記廿七」
国立公文書館蔵、「箱館奉行文書」(各国官吏文通録・評議録・御用留)北海道文書館蔵等

【参加費】 無料

【申込期限】

11月24日(木)

【申込・問い合わせ先】

八雲町郷土資料館

☎0137-63-3131

※新型コロナウイルス感染症拡大対策として、マスクの着用、手指の消毒等をお願いします。また、感染症の状況により事業を中止する場合があります。

遊楽部川の河川維持 管理に伴う樹木伐採 について

函館建設管理部では、遊楽部川において、河道内の樹木伐採を、数年かけて実施することを予定しています。

【目的】

河道の維持管理のため(当面川岸より30m程度の樹林幅は存置する)

【区間】

河口から3.2kmの区間

【期間】

令和4年度から継続的に実施します。

【問い合わせ先】

函館建設管理部八雲出張所
☎0137-63-3111

マイナンバーカード 交付申請書が再送付 されます

マイナンバーカードを取得されていない方を対象に地方公共団体情報システム機構からQRコード付きの交付申請書が順次送付されます。

ただし、75歳以上の方、乳幼児、外国人住民の方等は送付の対象外となっています。

【再送付等のお問い合わせ先】

マイナンバーカード
総合フリーダイヤル
☎0120-95-0178

全国一斉情報伝達訓練を実施します

弾道ミサイル情報、津波情報、緊急地震速報など、時間的余裕のない事態に備え、全国瞬時警報システム(Jアラート)を用いて、全国一斉の情報伝達訓練を行います。八雲町では、八雲地域と熊石地域の92ヶ所に設置された防災行政無線から訓練放送が流れます。訓練放送についてご理解をいただくとともに混乱しないようご協力をお願いします。

【訓練予定日】

11月16日(水) 午前11時頃

【予定放送内容】

(上りチャイム音)「これはJアラートのテストです×3」「こちらは防災やくも(くまいしです)」「下りチャイム音」

【問い合わせ先】

総務課防災係
☎0137-62-2111

季節労働者向け「技能講習会」を 無料で開催します

通年雇用を目指す季節労働者の皆さん向けに、建設機械技能講習会と作業主任者技能講習会を開催します。受講料は無料です。この機会をぜひご利用ください。
※令和3年3月31日以前に離職した方は除きます。

◎建設機械技能講習会

【講習名・期間】

①車両系建設機械運転技能講習(整地等)
※大型特殊免許が必要です。
令和5年1月21日(土) 22日(日)2日間

②フォークリフト運転技能講習
※普通自動車運転免許が必要です。
令和5年1月23日(月) 26日(木)4日間

③玉掛け技能講習
令和5年1月27日(金) 29日(日)3日間

④不整地運搬車運転技能講習
※大型特殊免許又は車両系(整地等)又は解体)修了が必要です。
令和5年1月30日(月) 31日(火)2日間

⑤小型移動式クレーン運転技能講習
令和5年2月1日(水) 3日(金)3日間

⑥高所作業車運転技能講習
※普通自動車運転免許が必要です。
令和5年2月4日(土) 5日(日)2日間

◎作業主任者技能講習会

【講習名・期間】

①型枠支保工の組立て等作業主任者講習
令和5年2月7日(火) 8日(水)2日間

②地山の掘削及び土止め支保工作業主任者講習
令和5年2月9日(木) 11日(土)3日間

※①・②ともに別途事業主証明が必要です。

【募集人数】
建設機械技能講習会は各講習5名ずつ、作業主任者技能講習会は各講習5名ずつの募集となります。

※先着順です(人数に達した時点で申込期限内でも募集を締め切ります)。

31日(火)2日間

※講習会毎に、お一人2講習まで申込みできます。
【講習場所】
八雲町活性化施設
(立岩359番地13)

【申込期間】

11月7日(月) 12月9日(金)

※申込期間を過ぎても受付はできませんので、必ず期間内にお申込みください。

【問い合わせ・申込み先】

渡島檜山北部通年雇用促進支援協議会(八雲町役場商工観光労政課内)
☎0137-64-3355



ポティセラピスト1級認定

もみほぐし&タイ古式マッサージ

【自由サロンLeaf】

〒049-3112
八雲町末広町8
TEL:090-7057-8014

完全予約制になります。

・30分 ¥3200
・60分 ¥5300
・90分 ¥7700

サイト予約も可能!



商工会からのお知らせ
インボイス

対策セミナー

令和5年10月から適格請求書等保存方式(インボイス)制度が導入されます。インボイスで何が変わるのか、何を準備しておけばよいのかなどをお伝えします。どなたでも参加できますので、この機会に是非ご参加ください。

【日時】 11月21日(月)
午後1時30分～
(約2時間程度)
【会場】 はぴあ八雲1階
コミセンホール

【演題】

- ①インボイス制度の概要と実務
- ②インボイス対応における助成制度
- ③事業者登録申請のための個別相談会

【受講料】 無料
【共催】 (公社)八雲地方人会・八雲青色申告会・八雲料飲店組合

【申込・問い合わせ先】
11月18日(金)までに左記へ連絡ください。

・八雲商工会 本所
☎0137-63-2525
・八雲商工会 熊石支所
☎01398-2-2255

はこだて若者サポートステーション(サポステ)出張相談会 in 八雲町

就労支援をしているサポステがハローワーク八雲で出張相談会を行います。

働きたいが何から始めたら良いのか分からない方、子就労に関する悩みを持つ保護者の方など、お気軽にお越しください。予約優先です。

【日時】 11月15日(火)
①午前11時～
②午後1時30分～

【場所】 ハローワーク八雲
【対象】 15歳～49歳までの就労希望者またはそのご家族(学生・在職中の方は利用不可)

【申込・問い合わせ先】
はこだて若者サポートステーション
☎0138-86-5450

テレホンサービス

(各種災害情報等)

Tel 62-4444

の終了について

これまで一般電話自動音声にてお知らせしておりました「火災等発生情報(☎62-4444)」は、令和4年3月31日をもって終了しています。

現在は、「八雲町LINE公式アカウント」にて配信していますので、友だち登録をしてご利用ください。

尚、災害業務対応中は一般電話での問合せは電話回線が混み合い電話が繋がりにくくなる場合がありますのでご理解、ご協力をお願いします。

【問い合わせ先】
消防本部警防救急課
通信指令係
☎0137-63-2686



八雲町LINE
公式アカウント

11月11日～17日は
税を考える週間

テーマ

「これからの社会に向かって」

国税庁では、「税を考える週間」の実施に合わせて次の取組を行っていますので、ぜひご覧ください。

- ① 国税庁ホームページ内に特設ページを設け、国税庁の業務及び取組みを動画番組等で紹介。
- ② YouTube 国税庁動画チャンネル、国税庁ホームページ「Web-TAX-TV」などの新着情報をツイッターで発信。
- ③ 法人会等と連携しイベント、作品展の実施。

【問い合わせ先】
八雲税務署
☎0137-63-2148



税に関する情報は
国税庁ホームページへ
(https://www.nta.go.jp)

八雲町収納代理金融機関の変更について

八雲町収納代理金融機関として指定している「新函館農業協同組合八雲支店及び落部支店」について、令和4年10月1日付けで「新函館農業協同組合」に変更しました。これにより、新函館農業協同組合全店で町税・使用料等の取扱い(口座振替含む)が可能となりましたのでお知らせします。

【問い合わせ先】
会計課出納係
☎0137-62-2113

障害のある方々の就労を叶えます

実績多し!!

仕事 決まったよ!

今すぐお電話を!

138-83-8018
080-1896-1077

市内で訓練してます

jobsp.hirano@gmail.com

障害者手帳、障害者基礎年金の証明書
自立支援医療受給者証をお持ちでない
方もお気軽にご相談ください。
障害者就労移行支援事業所
函館市深堀町1-7
ジョブシード 検査

町営住宅入居者募集

【八雲地域】

| 団地名 | 建築年度 | 募集戸数 | 構造・間取・面積 | | 家賃 | 浴室 |
|-------------------|------|------|-------------|-------------|-----------------|-----|
| 出雲町A団地(出雲町60-6) | S61 | 1 | 1棟6戸重ね建(2F) | 3LDK 69.38㎡ | 16,900円～25,100円 | 風呂場 |
| 出雲町A団地(出雲町60-6) | S58 | 1 | 1棟4戸重ね建(1F) | 3DK 66.68㎡ | 15,700円～23,400円 | 風呂場 |
| 出雲町B団地(出雲町60-126) | S51 | 1 | 1棟6戸2階建 | 3DK 61.38㎡ | 14,600円～16,600円 | 風呂場 |
| 宮園団地(宮園町128-21) | S63 | 1 | 1棟8戸重ね建(1F) | 3LDK 70.90㎡ | 19,000円～28,300円 | 風呂場 |
| 東町団地(東町289-18) | S53 | 1 | 1棟6戸2階建 | 3DK 67.72㎡ | 15,700円～23,400円 | 風呂場 |
| 野田生団地(野田生463-1) | S52 | 1 | 1棟4戸2階建 | 3DK 63.86㎡ | 12,400円～18,500円 | 風呂場 |
| 野田生団地(野田生463-1) | S53 | 3 | 1棟6戸2階建 | 3DK 63.86㎡ | 12,600円～18,800円 | 風呂場 |

【熊石地域】

公営住宅の空き部屋を支障のない限り「みなし特定公共賃貸住宅(収入要件などを特定公共賃貸住宅まで拡大した住宅)」として入居が可能です。

| 団地名 | 建築年度 | 募集戸数 | 構造・間取・面積 | | 家賃 | 浴室 |
|------------------|------|------|--------------|-------------|-----------------|--------|
| 折戸団地(熊石折戸町99-1) | H14他 | 4 | 1棟8戸重ね建(2F) | 2LDK 59.31㎡ | 16,000円～23,900円 | ユニットバス |
| 相沼団地(熊石相沼町29-3) | S60他 | 2 | 1棟4戸重ね建(1F) | 3LDK 62.19㎡ | 15,400円～22,900円 | 風呂場 |
| 根崎団地(熊石根崎町400-1) | S57他 | 3 | 1棟4戸重ね建(2F) | 3LDK 62.19㎡ | 14,200円～21,100円 | 風呂場 |
| 雲石団地(熊石雲石町243-1) | H8他 | 5 | 1棟10戸重ね建(2F) | 3LDK 75.01㎡ | 21,900円～32,700円 | ユニットバス |

※家賃は、入居者の収入により家賃欄の範囲内の金額で決まります。

※浴室欄に「風呂場」とある場合は、浴槽、風呂釜等は入居者が用意する住宅もあります。

□詳しくは、建設課管理係または熊石総合支所地域振興課までお問い合わせください。

□申し込みは、八雲地域、熊石地域ともに**11月15日(火)**までに、町営住宅入居用の所得証明書および住民票を添付し、町営住宅入居申込書および個人情報の収集に関する同意書を提出してください。

※町外にお住まいの方は、お住まいの市町村に未納がないことの証明書(納税証明書等)をあわせて添付してください。

入札(見積合わせ)結果

(9月16日～10月15日)1,000,000円以上

単位:(円)

| 工事名(委託業務名) | 請負業者名 | 予定価格 | 契約金額 | 工期 |
|--------------------------|----------------------|------------|------------|------------|
| 東野桜野線歩道設置工事 | (有)東和 | 7,953,000 | 7,788,000 | 2023年1月10日 |
| 八雲総合病院東棟給湯設備改修工事 | 池田・蜂谷特定建設工事 共同企業体 | 19,074,000 | 18,678,000 | 2023年3月15日 |
| 八雲中学校大規模(長寿命化)改修工事(電気設備) | 岩越・渡部特定建設工事 共同企業体 | 99,869,000 | 96,800,000 | 2024年2月29日 |
| 熊石簡易水道本町浄水場改修工事 | (株)上杉建設 | 9,119,000 | 8,954,000 | 2023年1月31日 |
| 落部地区消火栓新設工事 | ヤマ二坂本商店 | 1,991,000 | 1,947,000 | 11月25日 |
| 3・4・2出雲通雨水排水施設整備工事(第2工区) | (有)小澤建設 | 12,881,000 | 12,485,000 | 2023年2月10日 |
| 鮎川団地公営住宅解体工事 | (株)角栄 | 7,667,000 | 7,436,000 | 2023年1月20日 |



八雲町総合開発委員会

町長の附属機関として、八雲町の産業経済、福祉、教育など住民福祉の向上に資する各種の政策について総合的に審議し、意見を具申する委員会です。

【日時】 11月14日(月)

午後1時30分

【場所】 役場第1・2会議室

【内容】

第2期総合計画後期基本計画素案の審議

画素案の審議

【傍聴申込み】

資料準備の都合上、傍聴は事前申し込みとします。傍聴を希望される場合は、11月10日(木)までに左記へご連絡下さい。

【問い合わせ先】

政策推進課企画係

☎0137-62-2300

第3回八雲町社会教育委員会会議

社会教育に関する諸計画等について意見を述べる会議です。

【日時】 12月1日(木)

午後6時30分

【場所】 八雲町公民館

第1・2集会室

【内容】

①令和4年度社会教育課・熊石教育事務所所管事業実施報告

②令和4年度八雲町社会教育委員各部会活動について

③その他

【問い合わせ先】

社会教育課

☎0137-63-3131

八雲町地域公共

交通会議

地域公共交通の活性化及び再生に関する法律第6条に基づく協議会で、八雲町内における地域公共交通の確保方策等について検討するための会議です。

【日時】 11月22日(火)

午後2時

【場所】 役場第1、2会議室

【内容】

公共交通実証実験について

【傍聴申込み】

傍聴は事前申し込みとしますので、傍聴を希望される場合は、11月18日(金)までに左記へご連絡ください。

【問い合わせ先】

政策推進課企画係

☎0137-62-2300



第10期分別収集計画の策定

【策定の趣旨】

容器包装に係る分別収集及び再商品化の促進等に関する法律、以下(「容器包装リサイクル法」という。)第8条に規定する市町村分別収集計画については、5年を1期として策定するものとされています。

このため、令和4年度中に、令和5年4月を始期とする第10期(令和5年度～9年度)の市町村分別収集計画を

策定するものです。

【意見の募集期限】

11月30日(水)

【提出できる方】

①町内に住所を有する方
②住所を有してはなくても、町内の事業所で働いている

または学んでいる方
③町内で活動する法人、団体

※年齢制限はありません
【留意事項】

意見の提出にあたっては、

書面に必ず、住所、氏名(法人その他団体の場合は、名称および代表者名)、電話番号を記載願います。記載がない場合は、取り扱いきません。また電話での受付も行っていません。

※個人情報情報は、本件の内部管理のみに使用します。意見提出および、検討結果の公表にあたっては、個人情報保護を公表することはありません。

【資料の入手方法】

①町ホームページからダウンロード

https://www.town.yakumo.lg.jp/life/3/22/85/

②資料「第10期分別収集計画」

・資料「第10期分別収集計画」

②次の場所へ備え付け

・八雲町役場環境水道課環境

衛生係・熊石総合支所住民

サービス課・落部支所

【提出方法】

意見の提出方法は、次のいずれかの方法とします。

①書面の持参

②郵送

③ファックス

④電子メール

kankyoutown.yakumo.lg.jp

【提出先・お問合わせ先】

八雲町環境水道課環境衛生係

ふるさと納税の状況

9月末現在(累計令和4年4月～令和4年9月)

寄附件数 15,230件

寄附金額 271,498,000円

第二期八雲町教育推進計画(後期)の策定

【策定の趣旨】

平成29年に策定した、10年間の教育行政の指針となる「第二期八雲町教育推進計画」の前期五か年が令和4年度で終了することに伴い、令和5年度からの後期五か年の計画を現在策定しています。

「第二期八雲町教育推進計画」は変化の激しい現代社会において、自らの人生を切り拓き人生を力強く生き抜く八雲町の子ども達を育成するために、学校、保護者、地域と行政が一体となって教育を推進する方策を示したものです。

後期五か年の計画策定に当たり、計画をより良いものとするために、広く町民の皆さまから意見を募集します。

【募集期限】11月21日(月)

【提出できる方】

- ① 町内に住所を有する方
 - ② 住所を有していないくても、町内の事業所などで働いている、または学んでいる方
 - ③ 町内で活動する法人、団体
- ※年齢制限はありません

【資料の入手方法】

- ① 町ホームページ学校教育課

からのダウンロード

<https://www.town.yakumo.lg.jp/soshiki/gakkyo/>

o.g.jp/soshiki/gakkyo/

- ② 次の場所への備付

- ・ 総務課総務係・公民館
- ・ 熊石教育事務所・落部支所

【提出方法】

- ① 書面の持参
- ② 郵送
- ③ ファックス
- ④ 電子メール

gakkyo@town.yakumo.lg.jp

【提出・問い合わせ先】

八雲町教育委員会
学校教育課

T049-31112

八雲町末広町154番地

☎0137-6463-3131

☎0137-6463-3848

【留意事項】

意見の提出に当たっては、書面に必ず、住所、氏名(法人その他の団体の場合は、名称及び代表者名)、電話番号、【提出できる方】の②に該当する方は、事業所または学校の名称を記載してください。記載がない場合や電話での受付はできませんのでご注意ください。

※個人情報情報は、本件の内部管理のみに使用します。提出意見及び検討結果の公表にあたっては、個人情報公表することはありません。

たなか てつおさん

あんどう

なつき

安藤 夏樹さん

八雲町まちづくり応援大使に
委嘱しました

たなかてつおさん
プロフィール



漫画作品
CHALLENGE THE DREAM
八雲の未来へ飛出せ
チャレンジ・ザ・ドリーム

八雲町出身の漫画家。

八雲高校を卒業後、航空自衛隊や民間航空会社でのパイロットとしての勤務を経て、図鑑用の飛行機のイラストを描くようになったことがきっかけで漫画家になりました。航空機にまつわる作品が多く、過去に八雲町総合計画を題材とした「チャレンジ・ザ・ドリーム」の作画をしています。

2022年3月には、八雲町公民館で作品ポスターや発表作などを展示した作品展を開催しました。



安藤夏樹さん
プロフィール

愛知県出身の編集者。プレログ・スタチオ代表。東京903会代表。

「日経マネー」編集部や「日経おとなのOFF」編集部を経て2016年に独立し、出版社であるプレログ・スタチオを設立しました。

また、八雲町の木彫り熊の歴史や魅力を伝えるために、東京903くまさん(会)を立ち上げ、各地で木彫り熊の展示会の開催や、書籍「熊彫り図鑑」を自费出版するなど、木彫り熊をとらして八雲町の魅力を発信しています。

△広告

庭木、不要木の伐採 お任せください!

- ご自宅、会社の敷地、未使用地などの伐採
- 伐採後の処理も実施いたします。
- 敷地内の草刈り、除草などのご相談
- 薪の販売
- キャンプの必需品! スウェーデントーチあります。

八雲産業(株)八雲事業所

TEL:0137-62-2608 八雲町宮園町120番地1

△広告



司法書士・行政書士
やまびこ事務所

● 相続・遺言など 夜間・休日対応・出張もOK
お困りのことはありませんか? 初回相談無料

☎0137-63-2917

司法書士・行政書士 青沼千鶴 [行政相談委員]
八雲町本町87番地2F(ふたばさん2階)

八雲町の産業活性化を応援！ 企業版ふるさと納税の 贈呈式が行われました

株式会社デルソーレ(本社：東京)、株式会社高橋組(本社：函館)より「企業版ふるさと納税」の申出を賜り、寄附贈呈式が行われました。

寄附金は、「産業を活性化し、働く人をつくる事業」に活用させていただき、地域経済の更なる活性化を図ります。



株式会社デルソーレ
(グリルハーベスター
大崎店「八雲フェア」
にて)

ふるさと納税 寄附金贈呈式



株式会社 高橋組

第41回八雲町 ロードレース大会・第17回 町民スポーツフェスティバル が開催されました！

10月8日(土)八雲町教育委員会・八雲陸上競技協会が主催の八雲町ロードレース大会・町民スポーツフェスティバルが開催されました。

小学生から高校生、親子、青年、壮年の計65名が遊楽部川河川敷のランニングコース、1～3kmのコースを力強く駆け抜けました。

初参加の西野柚帆ちゃん(小学1年生)は、「最後まで走れてうれしかった」と笑顔を見せていました。



産学官のコラボ 「二海サーモンの二味弁当」 試食会を開催しました！

10月19日(水)函館短期大学付設調理製菓専門学校で、(株)イチヤママル長谷川水産と函館大学、八雲町の産学官で協力・連携して取り組んだ、北海道二海サーモンを活用した二味(ふたみ)弁当の披露と試食会が開催されました。

函館大学の学生が、北海道二海サーモンの付加価値向上に協力しようと、長谷川水産のアドバイスを受けながら企画立案し、調理製菓専門学校の講師が「二海サーモンの二味弁当」として試作しました。今後の商品化に向けた活動が期待されています。



八雲町スポーツ少年団社会福祉貢献事業 『赤い羽根共同募金運動』

八雲町スポーツ少年団では、自分たちがスポーツをできることに感謝し、八雲町の福祉や道内の福祉を推進する事業や福祉団体等を少しでも応援しようと、赤い羽根共同募金運動へ参加をしています。

今年は、大会や練習日程の合間を縫い7単位団、約30名の団員が町内のショッピングセンターで協力の呼びかけを行い、66,315円の募金を集めることができました。皆様のご協力に感謝申し上げます。

スポーツ少年団では、練習や大会への参加だけではなく、世の中が少しでも良い社会となるよう、様々な活動をしています。八雲でスポーツをする子どもたちに、これからも皆様の温かいご声援をよろしくお願いいたします。



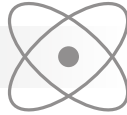

長万部

「平和」をテーマに作品展示
平和祈念館

美術工芸品を展示。入場は無料です。
【場所】 長万部町字長万部413番地12
【時間】 午前10時～午後4時
【休館日】 毎週月曜日、祝日の翌日、年末年始
【お問い合わせ先】
 教育委員会事務局社会教育係 ☎01377-2-2748

今 金

ピリカスキー場
2022-23シーズンのお得なシーズン券発売中!

11月から早期割引販売します。
【11月中購入のシーズン券価格】
 大人 21,600円、高校生 17,600円、
 中学生 16,000円、小学生 13,600円、
 シニア(55歳以上) 17,600円、
 超シニア(70歳以上) 16,000円
【問い合わせ先】
 クアプラザピリカ ☎0137-83-7111

せたな

北檜山区

忘新年会・宴会プランは
『温泉ホテルきたひやま』

地場産品を使ったお料理を堪能できます。
【宿泊料】 1泊2食1人様8,140円～
 (入湯税別途。朝・夕2食付)
【問い合わせ先】
 温泉ホテルきたひやま ☎0137-84-4120

瀬棚区 公営温泉浴場『やすらぎ館』

冷え性、神経痛、火傷などに効能があります。
【場所】 瀬棚区本町(旧国鉄瀬棚駅跡地)
【営業時間】
 午前10時～午後9時まで ※毎月第1・3月曜日定休
【入浴料】 大人410円、中人140円、小人70円
【問い合わせ先】 やすらぎ館 ☎0137-87-3841

大成区

営業終了間近
秘湯『湯とぴあ白別』

地元湯治客や観光客に人気。
【場所】 大成区平浜
【清掃時間】 毎週月曜日、金曜日午前中
【入浴料】 清掃協力金として100円をお願いしています。
【問い合わせ先】
 せたな町まちづくり推進課 ☎0137-84-5111

189(いちはやく)ちいさな命 待ったなし

11月は児童虐待 防止推進月間です

- ・子育てに悩んでいるあなたへ
- ・自分には虐待を受けているのではないかと感じている子どもたちへ
- ・あっ!虐待だ!と思われる子どもや家族を知った人へ

子育て中のお父さん、お母さん。ひとりで悩まず誰かにSOSを出してください。

【連絡先】

- ・子育て支援センター ☎0137-62-2573
- ・住民生活課児童係 ☎0137-62-2112
- ・熊石総合支所住民サービス課 ☎01398-2-3111
- ・函館児童相談所 ☎0138-54-4152
- ・児童相談所全国共通ダイヤル ☎189(いちはやく)

「里親」になりませんか?

子どもの健やかな成長には、家族の暖かい愛情が必要ですが、親の病気や離婚あるいは不適切な養育などさまざまな事情により、家庭で生活できない子どもたちがいます。「里親制度」とは、こうした子どもたちを自分の家庭にたたく迎え入れ、豊かな愛情と理解により子どもを養育する、児童福祉法に基づいた

制度です。子どもが大好きで、養育に対して熱意があり、明るい家庭をお持ちの方(原則としてご夫婦)、里親になりませんか?里親になりたい、もっと詳しいことを聞いてみたいとお考えでしたら、左記へお問い合わせください。

【問い合わせ先】

- ・北海道函館児童相談所 函館市中島町37番8号 ☎0138-54-4152
- ・子育て支援センター 八雲町相生町29-9 ☎0137-62-2573

広報やくも広告募集中

- ①たて10.0cm×よこ17.0cm 月額 (町内業者) 20,950円
 - ②たて 5.0cm×よこ17.0cm 月額 (町内業者) 10,470円
 - ③たて 5.0cm×よこ 8.5cm 月額 (町内業者) 5,230円
 - ④たて 5.0cm×よこ 2.0cm 月額 (町内業者) 1,570円
- 詳しくは、政策推進課協働推進係まで

くらしの 情報

INFORMATION

町の花
ひまわり



お知らせ

日曜・休日当番医

○八雲総合病院

11月6日、20日、23日、27日

12月4日、11日、18日

☎0137-63-2185

○まきた循環器内科

クリニック

11月13日

☎0137-62-4711

献血車ひまわり号 11月9日(水)

・八雲消防本部

午前10時～11時

・新函館農協八雲支店

午後0時30分～3時

・マックスバリユ八雲店

午後3時40分～5時

相談

函館弁護士会による 無料法律相談

【日時】

11月11日(金)、25日(金)

午後1時～4時(相談30分)

※予約制・先着順

当日の午後3時までには新たな受付がない場合は終了する場合があります。

【場所】はびあ八雲

【問い合わせ先】

函館弁護士会

☎0138-41-0232

募集

職員を募集します

◎八雲町からのお知らせ

町では次のとおり職員を募集します。次の場所に備え付けの申込書に必要事項を記入(自筆)し、写真を貼り、添付書類を添えて提出してください。

■共通事項

【申込用紙取得場所】

役場総務課人事厚生係、熊石総合支所、落部支所、相沼泊川出張所、または函館公共職業安定所八雲出張所

※申込書は、町のホームページからダウンロードできます。

また、申込書上部の「八雲町職員()採用申込書」の()内に職種を記入してください。

【提出先・問い合わせ先】

総務課人事厚生係

〒049-3192

八雲町住初町138番地

☎0137-62-2111

《土木技術職員》

【募集人員】2名

【業務内容】

上下水道及び道路、河川、

橋梁などの企画計画、設計、施工において、土木関係の専門的技術に関する業務及び一般的な行政事務

【受験資格】

○昭和58年4月2日以降に生まれた方

○次のいずれかに該当する方
・学校教育法による大学、短期大学、高等専門学校および専門学校、高等学校で土木系学科を卒業または採用までに卒業見込みの方
・最近5年間に同一の民間企業等(官公庁含む)において、土木技術に関する業務(設計・施工管理)に3年以上継続して就業した経験のある方

・1級または2級土木施工管理技士の資格を有している方もしくは、今後、資格取得が可能な方

○普通自動車運転免許(AT限定可)を取得している方または採用までに取得予定の方

○八雲町内から通勤可能な方は、受験資格がありません。
・日本国籍を有しない方
・地方公務員法第16条のいずれかに該当する方

○自動車運転免許証の写し

【添付書類】

○1級または2級土木施工管理士の資格を有している方は確認できる書類の写し

【採用予定日】

令和5年4月1日

【待遇】

・八雲町一般職員の給与に関する条例および職員の勤務時間、休暇等に関する条例等による

・採用にあたり、町外から赴任される場合には、基準に基づき赴任旅費を支給します(町内にいる保護者の扶養者となっていた方は支給対象外)

【受付期限】

11月10日(木)

【受付時間】

午前8時30分～

午後5時15分

【試験会場】

八雲町役場

【試験内容】

①書類選考
②筆記試験(土木専門試験・性格特性検査)
③面接試験

【一次試験日】

11月20日(日)

【二次試験日】

12月6日(火)

《保健師》

【募集人員】 1名

【業務内容】

母子保健等に関する業務
他、一般事務

【受験資格】

○次のいずれにも該当する方
・昭和58年4月2日以降に生まれた方
・保健師の資格を有する方

たは令和5年3月31日までに取得見込みの方
・普通自動車運転免許を有する方または令和5年3月31日までに取得する予定の方

・八雲町内から通勤可能な方
○次のいずれかに該当する方は、受験資格がありません。
・日本国籍を有しない方
・地方公務員法第16条のいづれかに該当する方

【添付書類】

○保健師の資格を有する方は登録証の写し、資格取得予定の方は取得見込証明書
○普通自動車運転免許証の写し

【採用予定日】

令和5年4月1日

【待遇】

・八雲町一般職員の給与に関する条例および職員の勤務時間、休暇等に関する条例等による
・採用にあたり、町外から赴

任される場合には、基準に基づき赴任旅費を支給します(町内にいる保護者の扶養者となっていた方は支給対象外)

【受付期限】 11月22日(火)

【受付時間】

午前8時30分～

午後5時15分

【試験会場】 八雲町役場

【試験内容】

①書類選考

②論文試験(60分)

③面接試験(30分程度)

【試験予定日】 12月上旬

◎八雲総合病院からのお知らせ

八雲総合病院では、次のとおり職員を募集します。

次の場所に備え付けの申込書に必要事項を記入(自筆)し、必要となる添付書類を添えて写真を貼り、八雲総合病院庶務課庶務係まで提出してください。

また、申込書上部の「八雲町職員()採用申込書」の()内に職種を記入してください。

【共通事項】

【申込書取得場所】

総合病院庶務課庶務係、役

場総務課人事厚生係、熊石総合支所、落部支所、相沼泊川出張所、函館公共職業安定所八雲出張所

※申込書は、町HPからもダウンロードできます。

【受験資格】

職種毎に記載のとおり。ただし、次のいずれかに該当する方は受験資格がありません。

・日本国籍を有しない方
・地方公務員法第16条いづれかに該当する方

【勤務場所】 八雲総合病院

【採用予定日】 随時

【待遇】

・八雲町一般職員の給与に関する条例および職員の勤務時間、休暇に関する条例による

・院内保育所利用可能

【試験内容】

書類選考、面接試験

【試験予定日】

書類選考のうえ、別途通知します。

【受付期間】

採用決定まで随時

【受付時間】

午前8時30分～午後5時15分(平日のみ)

【問い合わせ先】

八雲総合病院庶務課庶務係

☎0137-63-2185

《管理栄養士》

【募集人員】 1名

【受験資格】

管理栄養士免許を取得している方

【添付書類】

管理栄養士免許証の写し

《薬剤師》

【募集人員】 1名

【受験資格】

薬剤師免許を取得されている方

【添付書類】

薬剤師免許証の写し

《臨床検査技師》

【募集人員】 1名

【受験資格】

臨床検査技師免許を取得されている方

【添付書類】

臨床検査技師免許証の写し

《看護師》

【募集人員】 若干名

【受験資格】

看護師免許を取得されている方

【添付書類】

看護師免許証の写し

《臨床心理士》

【募集人員】 1名

【受験資格】

公益財団法人臨床心理士資格認定協会が資格認定した臨床心理士資格認定書を取得している方で、町内から通勤可能な方。

【試験内容】

①書類選考
②筆記試験
③面接試験

【添付書類】

臨床心理士資格認定証の写し

会計年度任用職員を募集します

◎八雲町からのお知らせ

町では次のとおり会計年度任用職員を募集します。次の場所に備え付けの申込書に必要事項を記入(自筆)し、写真を貼り、添付書類とハローワークの紹介状を添えて総務課人事厚生係まで提出してください。また、申込書上部の「八雲町職員()採用申込書」の()内に職種を記入してください。

【申込書取得場所】

役場総務課人事厚生係、熊石総合支所、落部支所、相沼泊川出張所、函館公共職業安定所八雲出張所

※申込書は町HPからもダウンロードできます。

■共通事項

【勤務場所】八雲町車輛センター（八雲町三杉町25番地137）

【勤務日】月～金曜日

【勤務時間】午前8時30分～午後5時

※除排雪業務時は、変則勤務となります（土日祝、早朝勤務あり）。

【保険等】

労災保険、社会保険に加入

【任用期間】12月16日～

令和5年3月15日

【受付期限】11月30日（水）

【受付時間】午前8時30分～午後5時15分

【試験予定日】

12月上旬（集合時間については、別途通知します）

【問い合わせ先】

建設課車両係

☎0137-62-2115

《作業員兼車両運転手》

【募集人員】2名

【応募資格】

大型・大型特殊自動車運転免許証及び車両系建設機械運転技能講習了証を有する方で、八雲町内から通勤可能な方

【添付書類】

・自動車運転免許証の写し
・車両系建設機械運転技能講習了証の写し

【業務内容】

除雪車および排雪ダンプの運転等

【日額】11,161円

【採用方法】

①書類選考 ②面接試験
③実技試験

《除排雪作業誘導員》

【募集人員】5名

【応募資格】

普通自動車運転免許証を有する除雪作業、誘導、交通整理ができる者で、八雲町内から通勤可能な者

【添付書類】

自動車運転免許証の写し

【業務内容】

除雪車の誘導、交通整理等

【日額】8,857円

【採用方法】

①書類選考 ②面接試験等

◎八雲総合病院からのお知らせ

八雲総合病院では、次のとおり会計年度任用職員を募集します。次の場所に備え付けの申込書に必要事項を記入（自筆）し、添付書類を添えて写真を貼り、八雲総合病院庶務課庶務係まで提出してください。

【申込書取得場所】

総合病院庶務課庶務係、役

場総務課人事厚生係、熊石総合支所、落部支所、相沼泊川出張所、函館公共職業安定所八雲出張所

※申込書は、町HPからダウンロードできます。

ンロードできます。

ンロードできます。

■共通事項

【勤務場所】

八雲総合病院

【採用予定日・申込期限】採用決定まで随時

【採用方法】書類選考・面接試験

【保険等】健康保険、厚生年金保険、雇用保険、労災保険に加入

【試験予定日】書類選考のうえ、別途通知します。

【問い合わせ先】

八雲総合病院庶務課庶務係

☎0137-63-2185

【募集人員】3名

【受験資格】八雲町内から通勤可能で、パソコンのワード・エクセルの基本操作ができる方

【勤務時間】午前8時30分～午後5時

【勤務日】月～金曜日

【業務内容】一般事務員（外来受付等に

）

）

）

）

）

）

）

）

）

）

）

）

）

おける医療業務事務）

【報酬】日額6,900円
【手当】年間93日分
（初年度減額）

《医師事務作業補助者》

【募集人員】2名

【受験資格】

八雲町内から通勤可能で、パソコンのワード・エクセルの基本操作ができる方

【勤務時間】

午前8時30分～午後5時

【勤務日】月～金曜日

【業務内容】外来診療における事務的作業

【報酬】日額6,900円

【手当】年間93日分
（初年度減額）

）

）

）

）

）

）

）

）

）

）

）

）

）

）

）

）

）

）

③筆記試験

【報酬】日額6,900円
【手当】年間93日分
（初年度減額）

《看護補助員（時間給）》

【募集人員】若干名

【受験資格】

八雲町内から通勤可能な方
勤務可能な時間を相談可

【業務内容】

入院患者の介助
（入浴・食事等）
ベッド、シーツ交換
・その他右記に付随する業務等

【試験内容】

①書類選考 ②面接試験
③筆記試験

【時間給】920円

【その他】

労災保険加入、交通費支給
（距離に応じて）

《調理員》

【募集人員】1名

【勤務時間】

午前9時分～午後5時30分
（4週8休シフト制、早出・遅出、土日祝日勤務有）

【業務内容】

入院患者の給食業務

【報酬】日額6,930円

【手当】年間93日分
（初年度減額）



借金問題解決の3つの方法

法テラス八雲法律事務所 弁護士 森田 寛
(函館弁護士会所属)



■住宅や自動車などの高額な物を購入するとき、多くの方はローンを利用すると思います。日常の買い物でも、キャッシング・クレジット決済としてクレジットカードを利用する機会も増えてきました。ローンやクレジットカードを利用すると、手元にお金がなくても買い物ができるため便利です。しかしながら、カードやローンを使い過ぎてしまうと「いくら借りているかわからない」「毎月の借金の返済ができない」などの借金問題を抱えてしまうことになりかねません。今回は、借金問題を解決するための3つの方法についてお話ししたいと思います。

■借金問題を解決する3つの方法とは任意整理、自己破産、個人再生です。このうち、自己破産と個人再生は裁判所を利用した手続きになります。

■任意整理とは、クレジット・カード会社などの債権者との間で、毎月の支払額を減らしてもらうよう交渉するというものです。借金の総額を減らすことはできませんが、自己破産を回避でき、費用と時間が相対的に少なく済むという特徴があります。毎月一定額を返済する余裕がある方は、選択するメリットがあります。

■自己破産とは、裁判所の手続きを通じて、借金を免責してもらうというものです。収入が減少して借金を支払うことができなくなった場合や、多額の債務がある場合、自己破産を検討することになります。

■個人再生(民事再生)は、裁判所の手続きを通じて、借金の額を圧縮し、3年から5年の間に分割して支払うというものです。自己破産と異なり、現在住んでいる住宅のローンはそのまま支払い続けることができます。このため、自宅を手放したくないけれども、借金全てを返済することはできないという場合、この手続きを利用するメリットがあります。

■どの手続きを選べば良いかについては、その方の生活状況によって様々ですので、弁護士などの専門家に相談ください。

■さて、当事務所では、各種法律相談を受け付けています。一定の要件を満たす方については、3回までの無料法律相談や、ご自宅・入所施設等への無料出張相談も実施しておりますので、少しでも気になることがございましたら、お気軽にぜひ「法テラス八雲法律事務所(☎050-33383-8366)」まで相談予約のお電話をお寄せください。また、「法テラス江差法律事務所(☎050-33383-5563)」でも、ご相談を承っておりますのであわせてご利用ください。

八雲警察署からお知らせ

社会に広げよう被害者支援の輪

性犯罪被害相談電話「#8103(ハートさん)」についてお知らせします

わいせつ被害や痴漢で悩んでいる方、家族・知人が被害に遭われて悩んでいる方、相談したいけれど、警察署には行きづらいと迷っている方がいましたら、まずは性犯罪被害相談電話「#8103」にお電話ください。あなたの心(ハート)に寄り添い、あなたの声をしっかりと受け止めます。

北海道内から電話した場合は発信された地域を管轄する警察本部(方面本部)の性犯罪被害相談窓口につながります(24時間対応)。

※電話回線によっては、「#8103」につながらない場合がありますので、その際は☎0120-756-310(性犯罪被害110番、通話料無料)にお電話ください。

ひとりでお悩みではありませんか

警察の犯罪被害相談窓口

| | | |
|-------------------|-----------------|-----------|
| 性犯罪被害110番 | #8103(ハートさん) | 性犯罪被害相談電話 |
| ※上記番号で繋がらない方はこちらへ | 電話 0120-756-310 | 全国共通ダイヤル |
| 暴力団相談電話 | 電話 011-222-0200 | |
| 少年相談110番 | 電話 0120-677-110 | |
| 遺囑相談センター(各種相談) | #9110 | |

警察以外の犯罪被害相談窓口もあります

| | |
|--------------------------|------------------|
| 北海道被害者相談室 | 電話 011-232-8740 |
| 性暴力被害者支援センター北海道(SACRACH) | |
| | #8891(はやくフストッパ) |
| ※上記番号で繋がらない方はこちらへ | 電話 050-3786-0799 |

北海道警察

HP 11月 児童虐待防止推進月間

北海道警察では、児童虐待事案を認知した段階から児童相談所等関係機関と緊密に連携して、児童の安全を最優先として対応しています。

児童虐待事案の早期発見に御協力ください。

子どもの「命」、「権利」、「未来」は社会全体で守ろう!

『189(いちはやく)』『だれか』じゃなくて『あなた』から

児童相談所全国共通ダイヤル 189

北海道警察

【問い合わせ先】 函館方面八雲警察署 ☎0137-64-2110

知って
おきたい

みんなの年金ガイド

「年金相談所」開設日のお知らせ および「ねんきんネット」の ご利用について

今月の年金相談

11月10日(木)

10:30～12:00

13:00～15:00

完全予約制

今回は12月8日(木)です。

第2委員会室

○「年金相談所」開設日のお知らせ

年金相談所は、仕事の都合やその他の事情により、年金事務所へ直接相談または手続きに行くことが困難である方のために、月に一度実施している出張相談です。

年金相談所では、将来受け取ることのできる年金受給見込額の試算、手続きが複雑な障害・遺族年金の請求手続きの相談、その他年金に関する各種相談などにご利用いただくことができます。

ご利用にあたっては、相談者一人ひとりの相談内容に即したものとするため、「**完全予約制**」となっていますので、相談を希望される場合は、**開設日の1週間前までにご予約**をいただきますようお願いいたします。

なお、予約状況によっては、翌月以降の開設日のご案内となる場合がありますので、お早めのご予約をお願いいたします。

○今後の年金相談所 開設予定

| | | |
|--------------|-------------|--------------|
| 11月10日(木) | 12月8日(木) | 令和5年1月12日(木) |
| 令和5年2月16日(木) | 令和5年3月9日(木) | |

※開設日および会場は変更になる場合がありますので、毎月の「広報やくも」にてご確認ください。

※ご予約の際に、基礎年金番号をお伺いしますので、あらかじめご用意をお願いいたします。

※予約状況により、ご希望の日時を指定できないことがありますので、あらかじめご容赦願います。

○「ねんきんネット」のご利用について

11(いい)月30(みらい)日は「年金の日」です！

年金記録や将来の年金受給見込額を確認し、未来の生活設計について考えてみませんか。

「ねんきんネット」をご利用いただくと、いつでもご自身の年金記録を確認できるほか、将来の年金受給見込額について、ご自身の年金記録を基に様々なパターンの試算をすることもできます。

「ねんきんネット」については、日本年金機構のホームページでご確認いただくか、函館年金事務所にお問い合わせください。

● 詳しくは、お近くの「年金事務所」へおたずねください ●

| | | | |
|---------|---|----------|------------------------------------|
| ◆問い合わせ先 | 請求手続きや届け出など | ねんきんダイヤル | ☎0570-05-1165 |
| 函館年金事務所 | ・加入手続きや納入相談など(国民年金課) ・障害年金の請求手続きなど(お客様相談室) | | ☎0138-82-8002 ※アナウンスに従いおかけください。 |
| 役場窓口 | 住民生活課社会係 熊石総合支所住民サービス課 | | ☎0137-62-2112 ☎01398-2-3111 |

番号のかけ間違いにご注意ください

年金相談は完全予約制です。ご希望の方は、住民生活課社会係までご連絡願います。

みんなの公民館

※新型コロナウイルス感染症の状況により
事業内容を変更・中止することがあります



◎生涯学習フェスティバル講演会

今年度は2つのテーマで講演会を開催いたします。どなたでもご参加いただけますので、お気軽にお申し込みください。

①「快眠生活を手に入れよう」

【日時】11月16日(水) 午後7時～9時

【場所】八雲町公民館 展示室

【講師】渡辺 智之氏(快眠生活アドバイザー)

【参加費】無料 【申込締切】11月14日(月)

②「星空教室と星座観察」あたり前の夜空を八雲の宝ものに〜

【日時】11月30日(水) 午後7時～9時30分

【場所】八雲町公民館 展示室

【講師】角田 夏樹氏(Star Forest 代表)

【参加費】無料 【申込締切】11月23日(水)

【その他】小学校4年生以下のお子さんは保護者同伴で
ご参加ください。

【申込・問い合わせ先】

八雲町公民館 ☎0137-63-3131

◎キッズパフォーマンス

子ども達による活動の発表をぜひ見に来て下さい〜
日頃それぞれの分野で練習、活動している子ども達が
ダンスやピアノ、吹奏楽などを披露します。どうぞお気
軽にお越しください。

【日時】

12月3日(土) 午後1時～4時予定(開場 午後0時30分)

【会場】シルバープラザ ふれあいホール

【入場料】無料

【その他】入場の際はマスクを着用のうえ、受付にて来
場者シートの提出をお願いします。

【問い合わせ先】

生涯学習フェスティバル実行委員会(八雲町公民館内)

☎0137-63-3131

◎お年寄り子ども集い

60歳以上の参加者を募集します!

町内のお年寄り子ども(小学生)と一緒に活動する「お
年寄り子ども集い」に参加する60歳以上の方を募集し
ます。子ども達と一緒に楽しい時間を過ごしませんか?

①昔のあそびを楽しもう

【日時】11月12日(土) 午前10時～正午

【会場】八雲町公民館

【参加費】200円 【申込締切】11月10日(木)

②もちつき

【日時】12月10日(土) 午前10時～正午

【会場】八雲町公民館

【持ち物】エプロン、三角巾、タッパー(持ち帰り用)

【参加費】400円(材料費含む)

【申込締切】12月8日(木)

【申込・問い合わせ先】

公民館 ☎0137-63-3131

◆申込・問い合わせ先 社会教育課(八雲町公民館内) ☎0137-63-3131

IT町民サポートセンター

毎月第2、第4木曜日はIT町民サポートセンターの日です。町民のパソコンのトラブルやお悩みに無料で相談に応じます。パソコンの持ち込みや電話での相談も受け付けますのでお気軽にご利用ください。

※新型コロナウイルス感染症対策のため、来場の際はマスクの着用をお願いします。

| 内容 および 日程 | 日 程 | 会場・電話番号 | 時 間 帯 |
|-----------------|-----------|--------------------------------------|---------|
| | 11月10日(木) | 八雲町公民館 2階 パソコン室 ☎0137-63-3131(内線304) | 午後7時～8時 |
| | 11月24日(木) | はぴあ八雲 1階 情報交流室 ☎0137-68-2228(内線12) | |

図書館に行こう!

— ぶらり1冊、情報ステーション —

図書館だより



WOW!! MAGIC SHOW
マジックショー
10.9 SUN
14:00 ~ 14:40

「図書館フェスティバル」

- 八雲町立図書館 ☎0137-62-2507
【開館時間】 午前10時～午後6時
※水曜日は午後8時 日曜日は午後5時まで
【休館日】 月曜日、祝日、年末年始
- 熊石総合支所図書室 ☎01398-2-3111
【開館時間】 午前8時30分～午後5時15分
【休館日】 土・日曜日、祝日、年末年始

本の返却は、どちらでも受付します

◎子ども向け行事

- ・おはなしひろば
「絵本・紙芝居の読み聞かせ」
- ・11月9日(水) 午後4時
- ・11月25日(金) 午前11時
- ・12月7日(水) 午後4時
- ・こうさく会 (定員15名)
- 「りんりんサイコロ」
- 11月12日(土) 午後2時
- ・どうわの日 (定員15名)
- 「童話サークルぴいたあぱん」
による読み聞かせやゲームを行います。
- 11月19日(土) 午後2時

◎映画会(視聴覚ホール)

- ・児童向け
11月12日(土) 午後1時
- ・一般向け
11月26日(土) 午後2時

◎ブックスタート

生後9カ月の赤ちゃんに絵本を差し上げます。

◆八雲地域

11月15日(火)
午前10時～(9カ月相談)
【場所】シルバークラザ

新型コロナウイルス感染症の影響を考慮し、予定の行事を変更・中止する場合があります。

エントランスホールの催し

■古本リサイクル市

【期間】11月1日(火)～27日(日)

■障がい者週間ポスター展

【期間】11月29日(火)～12月11日(日)

■ロビー朗読会(第16回)

【日時】12月3日(土)午後1時30分～2時15分

図書館一口メモ



■古本リサイクル市を開催します

【期間】11月1日(火)～27日(日)

【時間】

午前10時～午後6時(水曜日は午後8時、日・月曜日は午後5時まで)

【場所】1階エントランスホール

【内容】

図書館の除籍資料(一般書・児童書・雑誌)
※今回、皆さまからの古本・不用本募集は行いません。

今月の新刊本

はぐれんぼう



あおやま 青山
ななえ 七恵

クリーニング店で働く裕子は、持ち主が長く引き取りにこない衣服「はぐれんぼうちゃん」たちを自宅に持ち帰る。すると翌朝、それらが体全体を覆っていき…。不可思議で切なく瑞々しい救済と癒しの物語。

今月のオススメ本

南部しず子の新・漬物160



なんが 南部
しず子

素材の味を引き出すよう塩などの調味料は控えめに、少量でもつくれて冷蔵庫で漬け込みや保存ができる漬物レシピを紹介。北海道の漬物や漬物を使ったアレンジレシピ、古漬けを再利用した料理も紹介する。

新型コロナウイルス感染症対策について

ご来館の際は次の4点についてご理解・ご協力願います。

1. こまめな手洗いと手指のアルコール消毒
2. 他のご来館者との十分な間隔確保
3. マスク着用とせきエチケットの厳守
4. 体調不良・発熱症状のある方は来館を控える

※換気作業(窓の開閉)により室内温度が低下する時間帯があるので、温かい服装でご来館ください。

◎毎週入る新刊図書は、町の図書館HP「新刊案内」をご覧ください。

また、パソコン・スマートフォンを通して町立図書館の蔵書を検索・予約することができます。

スポーツだより



スポーツをしよう!



【各事業の申し込みは総合体育館まで】
 ■八雲町総合体育館 ☎0137-62-2141
 【開館時間】 午前9時30分～午後9時
 ※日曜日・祝日は午後5時まで
 【休館日】 月曜日、年末年始
 ※月曜日が祝祭日の場合は、祝祭日明けの平日が休館日となります。
 ■熊石教育事務所 ☎01398-2-3111

☆スポーツ行事の予定

《総合体育館》

◎1年生バスケットボール大会
 【日時】 11月19日(土)～20日(日)

◎ソフトテニスオープン大会
 【日時】 11月23日(水・祝)

◎5年生バレーボール教室
 【日時】 11月27日(日)
 午前9時～

☆体育課からのお知らせ

◎屋外体育施設のご利用について

屋外体育施設のご利用は、11月下旬までとなりますのでお知らせします。

【対象施設】

- 八雲運動公園
- ・ 野球場
- ・ ソフトボール場
- ・ テニスコート
- 大新スポーツ公園
- ・ 陸上競技場
- ・ 多目的グラウンド
- ・ テニスコート
- 落部多目的グラウンド

☆教育委員会主催事業

◎フィットネス教室

【日程】
 11月30日(水)
 12月7日(水)
 12月14日(水)

【時間】

受付 午後6時45分
 開始 午後7時

【会場】

総合体育館アリーナ

【定員】 各日30名

【参加料】 1日300円

【申込期限】

11月25日(金)

【申込方法】

総合体育館窓口にお越しください。

【その他】

・ 上ぐつを持参し、運動に適した服装でお越しください。
 ・ 必要に応じて飲料をお持ちください。

消防本部からの

お知らせ

【火の元にご注意を】

今年も残すところ約2ヶ月となりました。さて、この時期はストーブなど暖房を使い始める時期となり、取扱いの不慣れなど火災の発生が多くなります。

ストーブなどの暖房機器を使う前に点検・整備をし、火の元に十分注意して下さい。

【住宅用火災警報器の点検・取替を】

現在設置されている住宅用火災警報器は、古くなると電子部品の寿命や電池切れ等で、火災を感じしなくなることがあります。就寝中などに、火災から身を守るため、定期的な点検を実施して正常に作動しているか確認しましょう。尚、設置後10年が取替えの目安となっております。



ごみの分別について のお願い(八雲地域)

町の燃やせるごみは、北斗市のクリーンおしまに搬入して焼却しています。このたび不適切なごみの分別が要因で機械が停止する事案が発生しました。

その要因は、燃やせるごみ袋の中に、針金、スプリング、チェーン等の金属が混入し、徐々に機械の中に蓄積して詰まったものと考えられています。

適切なごみの分別をして排出するよう、ご協力をお願いします。

【問い合わせ先】

環境水道課環境衛生係
 ☎0137-63-2020

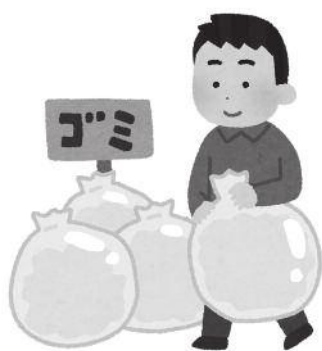

世帯と人口

前月対比

| | |
|------|----------------|
| ■ 男 | 7,464人(- 10人) |
| ■ 女 | 7,634人(- 15人) |
| ■ 合計 | 15,098人(- 25人) |
| ■ 世帯 | 8,029戸(- 5戸) |

9月末日現在住民基本台帳調べ

届出期間
令和4年9月6日から
令和4年10月5日まで

戸籍の窓

健康メモ

《八雲地域》

| 内 容 | 日 程 | | 受付時間 | 会 場 |
|------------|--------|--------|-------|---------|
| | 11月 | 12月 | | |
| 3ヵ月健診 | 30日(水) | 22日(木) | 12:15 | シルバープラザ |
| 6ヵ月相談 | 15日(火) | 13日(火) | 9:15 | |
| 9ヵ月・乳児相談 | 15日(火) | 13日(火) | 10:15 | |
| 1歳児相談 | 16日(水) | 14日(水) | 9:15 | |
| 1歳6ヵ月健診 | 9日(水) | 8日(木) | 12:15 | |
| 3歳児健診 | 30日(水) | 22日(木) | 13:15 | |
| 5歳児健診 | 9日(水) | 8日(木) | 13:15 | |
| 歯科検診・フッ素塗布 | | 14日(水) | 要予約 | |
| ほっとママの会 | 18日(金) | 9日(金) | | |
| 母親学級 | | 9日(金) | | |
| 離乳食教室 | 8日(火) | | | |

| 内 容 | 日 程 | | 受付時間 | 会 場 |
|----------------------------------|------------------------------------|-------------------------------------|------|------------------|
| | 11月 | 12月 | | |
| B C G・水痘 MR(麻疹・風疹) | 10日(木) | 15日(木) | 要予約 | シルバープラザ |
| B型肝炎・ ヒブ・ 小児用肺炎球菌・ 四種混合 | 2日(水) 8日(火) 16日(水) 30日(水) | 7日(水) 14日(水) 21日(水) 28日(水) | | 八雲総合病院 (南棟4階) |
| ロ タ | 9日(水) 30日(水) | 8日(木) 22日(木) | | シルバープラザ |
| 日本脳炎 | 17日(木) 24日(木) | 1日(木) 29日(木) | | |

日程等の変更について

〇予防接種

※予防接種は、原則予約制としており、予約なしの場合ワクチン確保の関係上接種を受けられない場合がありますのでご了承ください。

〇6ヵ月・9ヵ月相談、1歳児相談

感染症流行状況により、感染対策のため一部時間を調整して実施する場合があります。その場合、対象者には個別にご案内します。

※健診や予防接種の際、お子さんやご家族の方に発熱や下痢、ひどい咳等、体調不良の場合は事前にご相談ください。2週間以内の体調不良は日程を延期していただく場合があります。

【問い合わせ先】 保健福祉課(シルバープラザ内)

☎0137-64-2111

| | | | |
|----------|-------|-------|-------|
| 精神保健専門相談 | 8日(木) | 13:30 | 八雲保健所 |
|----------|-------|-------|-------|

※精神保健相談は予約が必要です。希望する方は、実施日の前の週の金曜日までに下記までご連絡ください。

【問い合わせ先】 八雲保健所 ☎0137-63-2168

《熊石地域》

| 内 容 | 日 程 | | 受付時間 | 会 場 |
|---------|-----|--------|------------------------|--------|
| | 11月 | 12月 | | |
| ヒブ・肺炎球菌 | | 15日(木) | 13:30 小学生は 13:45 | 熊石国保病院 |
| B型肝炎 | | 15日(木) | | |
| 四種混合 | | 15日(木) | | |
| 水痘 | | 15日(木) | | |
| 日本脳炎 | | | | |
| 二混 | | | | |
| B C G | | | | |
| ロ タ | | 15日(木) | | |

※11月はお休みです。

| 内 容 | 日 程 | | 受付時間 | 会 場 |
|---------|--------|--------|-------|---------|
| | 11月 | 12月 | | |
| 3ヵ月健診 | 30日(水) | 22日(木) | 13:00 | シルバープラザ |
| 1歳6ヵ月健診 | 9日(水) | 8日(木) | 12:15 | |
| 3歳児健診 | 30日(水) | 22日(木) | 12:15 | |
| 5歳児健診 | 9日(水) | 8日(木) | 13:15 | |

【問い合わせ先】 熊石総合支所住民サービス課

☎01398-2-3111

発熱時の医療機関受診方法について

発熱があり、医療機関を受診される時は、必ず事前に電話相談をお願いします。

○かかりつけ医がいる方は、かかりつけ医に電話相談を！

○かかりつけ医がない方は、以下の連絡先に電話相談を！

北海道新型コロナウイルス感染症健康相談センター

☎0120-501-507 (24時間対応・通話料無料)